

Regulativ for fjerkræ- og fuglehold



BORNHOLMS
REGIONSKOMMUNE



● Natur, Miljø og Fritid

§1 Formål	3
§2 Lovgrundlag	3
§3 Anvendelsesområde	3
§4 Definitioner	3
§5 Regler for dyreantal	3
§6 Regler for indretning og drift af fuglehold	3
§7 Forbud og påbud	4
§8 Dispensation og klage	4
§9 Ikrafttrædelse	4
Bilag 1 Før man etablerer fuglehold	5

§1 Formål

Formålet med dette regulativ er at fastsætte regler for fjerkræ og fuglehold i Bornholms Regionskommune til forebyggelse af nabogener, lugtgener og uhygiejniske forhold.

§2 Lovgrundlag

Regulativet er udfærdiget i henhold til § 20 i Miljøministeriets bekendtgørelse nr. 844 af 23. juni 2017 om miljøregulering af visse aktiviteter.

§3 Anvendelsesområde

Regulativet er gældende for alle ikke-erhvervmæssige fuglehold i byzone og sommerhusområder. Herudover gælder regulativet i landzone, der ved kommuneplan er overført til boligformål eller blandet bolig- og erhvervsformål i Bornholms Regionskommune.

Såfremt der er vedtaget skærpede regler i kommuneplaner, lokalplaner, lokale vedtægter eller vedtægter i grundejerforeninger, viger regulativet for disse.

Det samme gælder, hvis lokale grundejer-, andels- eller lejerforeninger har vedtaget regler, der ikke tillader due- og andet fuglehold, eller har fastsat skærpede regler herfor.

§4 Definitioner

Fuglehold: Udendørs hold af høns, duer, burfugle og andre tamfugle.

§5 Regler for dyreantal

Det er tilladt at have fuglehold i de § 3 nævnte områder.

Det behøver ikke at anmeldes til kommunen, hvis der er så få dyr, at det ikke betragtes som erhvervmæssigt.

Hver grundejer må højst holde 30 høns inkl. 1 hane.

Generelle bestemmelser:

- Hold af påfugle, kalkuner, gæs og ænder er ikke tilladt i de i §3 nævnte områder
- Bornholms Regionskommune kan stille krav om et maksimalt antal duer
- Sker der ændringer af eksisterende fuglehold, skal fugleholdet efter ændringen overholde regulativets retningslinjer

§6 Regler for indretning og drift af fuglehold

Fuglehold skal etableres med bygninger, løbegård eller lignende indretning, der skal sikre, at dyrene ikke kan færdes frit. Husene/burene skal opfylde gældende krav i bygningsreglementet.

Bure, huse, indhegnede gårde med tag eller lignende med midlertidigt eller permanent ophold for husdyr, skal etableres mindst 2,5 meter fra naboskel i sommerhusområde og må etableres op til skel i byzone (bygningsreglementet §§ 180-183).

Bure, dueslag og huse, der tjener til permanent ophold for husdyr skal sikres, således at der forhindres adgang for rotter. (se bilag 1)

Fuglenes frie færden skal sikres begrænset til grundejerens ejendom.

Opbevaring af foder skal ske på en sådan måde, at tilhold af skadedyr ikke finder sted, f.eks. ved opbevaring i rottesikrede beholdere.

Fugleholdet skal renholdes på en sådan måde, at det ikke giver anledning til skadedyr og lugtgener.

Fugleholdet skal i tilfælde af støjgener i nat- og morgentimer holdes indenfor i en mørklagt og lydisolert bygning fra kl. 22.00 til kl. 7.00 på hverdage og kl. 9.00 på lør-, søn- og helligdage.

Såfremt ovenstående foranstaltninger ikke er tilstrækkelige til at undgå støjgener, kan kommunen udvide tidsrummet for et indendørsophold.

Gødning fra dyrene skal:

- Fjernes regelmæssigt
- Opbevares i lukkede skadedyrssikrede beholdere

Gødning kan med fordel bortskaffes via BOFA eller bruges som gødning i nyttehaver

Opbevaring skal ske med hensyntagen til forurening af grundvand, jord og overfladevand og må ikke medføre gener for naboer.

I klagesager med uhensigtsmæssig opbevaring eller udspreddning af møg fra dyrehold i byzone kan der i henhold til miljølovgivningen gives påbud om at køre møget til BOFA eller nedlægge fjerkræholdet.

§7 Forbud og påbud

Bornholms Regionskommune er tilsynsmyndighed for forhold omfattet af bekendtgørelse nr. 844 af 23. juni 2017 om miljøregulering af visse aktiviteter og bestemmelserne i dette regulativ.

Bornholms Regionskommune kan meddele påbud og forbud, såfremt det vurderes, at regulativet ikke overholdes.

Kan generne ikke afhjælpes eller overtrædes det meddelte påbud, kan Bornholms Regionskommune nedlægge forbud mod fugleholdet. Herunder kan fugleholdet kræves fjernet.

Bornholms Regionskommune kan afvise at behandle klager over støj- og lugtgener fra fuglehold, hvis det anses for at være af underordnet betydning for miljøbeskyttelsen.

§8 Dispensation og klage

Afgørelser efter dette regulativ kan ikke påklages til anden administrativ myndighed.

Såfremt individuelle forhold taler herfor, kan Bornholms Regionskommune, efter ansøgning, dispensere fra bestemmelserne i § 5. Kommunen vil her lægge vægt på de fysiske forhold f.eks. placering på grund og indretning samt historik og naboernes bemærkninger.

§9 Ikrafttrædelse

Regulativet træder i kraft den 6. oktober 2021 og erstatter samtidigt Regulativ for fjerkræhold fra april 2011, der dermed ophæves

Bilag 1 Før man etablerer fuglehold

Hønsehold kan give anledning til skadedyr, støj- og lugtgener.

Etablering bør derfor altid ske under ordnede forhold og man bør sætte sig grundigt ind i hvilke behov dyrene har. Især haner kan give anledning til støjgener – overvej derfor om det er nødvendigt med hanehold.

For at forebygge rotter, anbefales det at hæve hønsehuset mindst 35-40 cm over jordoverfladen og undgå overfodring, da dette vil efterlade mad til rotter. Desuden kan man rottesikre indhegning til hønsegården ved at etablere hegnet ned til en dybde på 60 cm under terræn, samt bruge et net med maskevidde på under 2 cm.

Indret din hønsegård eller voliere, så du overholder Fødevarestyrelsens indretningskrav i forbindelse med fugleinfluenza. www.foedevarestyrelsen.dk

Forebyg forurening og uhygiejniske forhold ved at holde området omkring fugleholdet ryddeligt.

Bornholms Regionskommune anbefaler, at kommende husdyrejer altid orienterer naboer, grundejerforening m.m. om det påtænkte fuglehold, samt placering af bygning, løbegård og lignende indretning.

På denne måde kan man som kommende husdyreejer, tage naboerne med på råd med hensyn til placering, indretning og drift.

Er man i tvivl kan den lokale fjerkræavlerforening eller Bornholms Regionskommune kontaktes.

Principskitse:

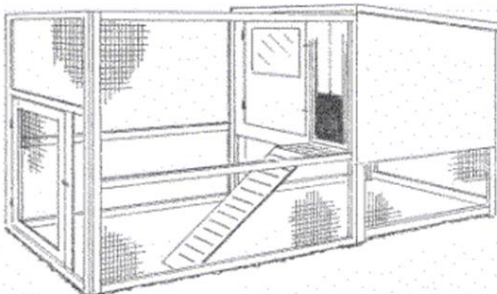



Bornholms Regionskommune
Natur, Miljø og Fritid
Skovløkken 4, Tejn
3770 Allinge