

BILAG 1

Skema til brug for screening (VVM-pligt)



Bornholms Regionskommune
Center for Natur, Miljø og Fritid
Natur og Miljø
nm@brk.dk
www.brk.dk
CVR: 26 69 63 48

20. december 2021

J. nr. 09.40.20P19-0020

Myndighed Screening for miljøvurderingspligt	Bornholms Regionskommune
Basis oplysninger	Tekst
Projektbeskrivelse – jf. anmeldelsen:	<p>Skovrejsning på dele af matrikel nr. 3lt, Aaker tilhørende ejendommen Rønnevej 1U, 3720 Aakirkeby. Skovrejsningen er en bynær rekreativ skov. I skoven bliver etableret sti, en indhegnet hundeskov og to søer. Hundeskoven etableres med et hegn på 1,4 m i højden. Hegnet er metalplet med træstolper.</p> <p>Der er mulighed for parkering på offentlig vej ved Kannikevangen. Hvis det skønnes nødvendigt, vil bygherre etablere en lille plads til parkering op til den offentlige vej på Bornholms Regionskommunes areal.</p>
Navn og adresse på bygherre	Bornholms Regionskommune Center for Ejendomme og Drift Skovløkken 4, Tejn, 3770 Allinge
Bygherres kontaktperson og telefonnr.	Morten Bach Jørgensen Skovløkken 4, Tejn, 3770 Allinge Morten.Bach.Joergensen@brk.dk

	Tlf. 56 92 00 00
Projektets placering	Rønnevej 1U, 3720 Aakirkeby Matr.nr. 3lt, Aaker
Projektet berører følgende kommuner	Bornholms Regionskommune
Oversigtskort i målestok	 <p>Oversigtskort over projektområdet i den vestlige udkant af Aakirkeby. Målestok angiver 500 m.</p>

Kortbilag i målestok

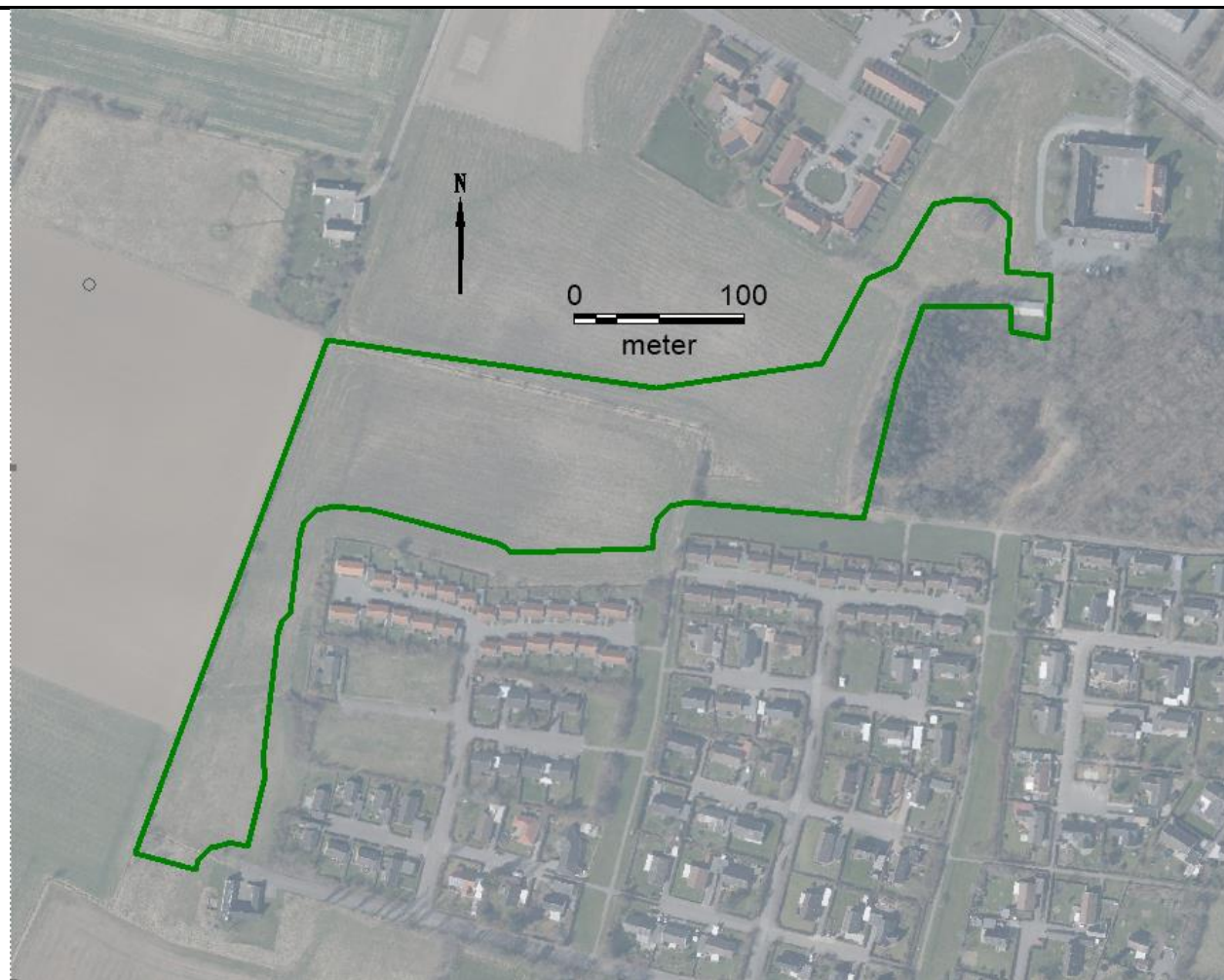

Kortbilag med angivelse af det gældende projektområde. Projektet er tilpasset, så der bliver en græseng mellem de nærmeste huse og skovrejsningen.

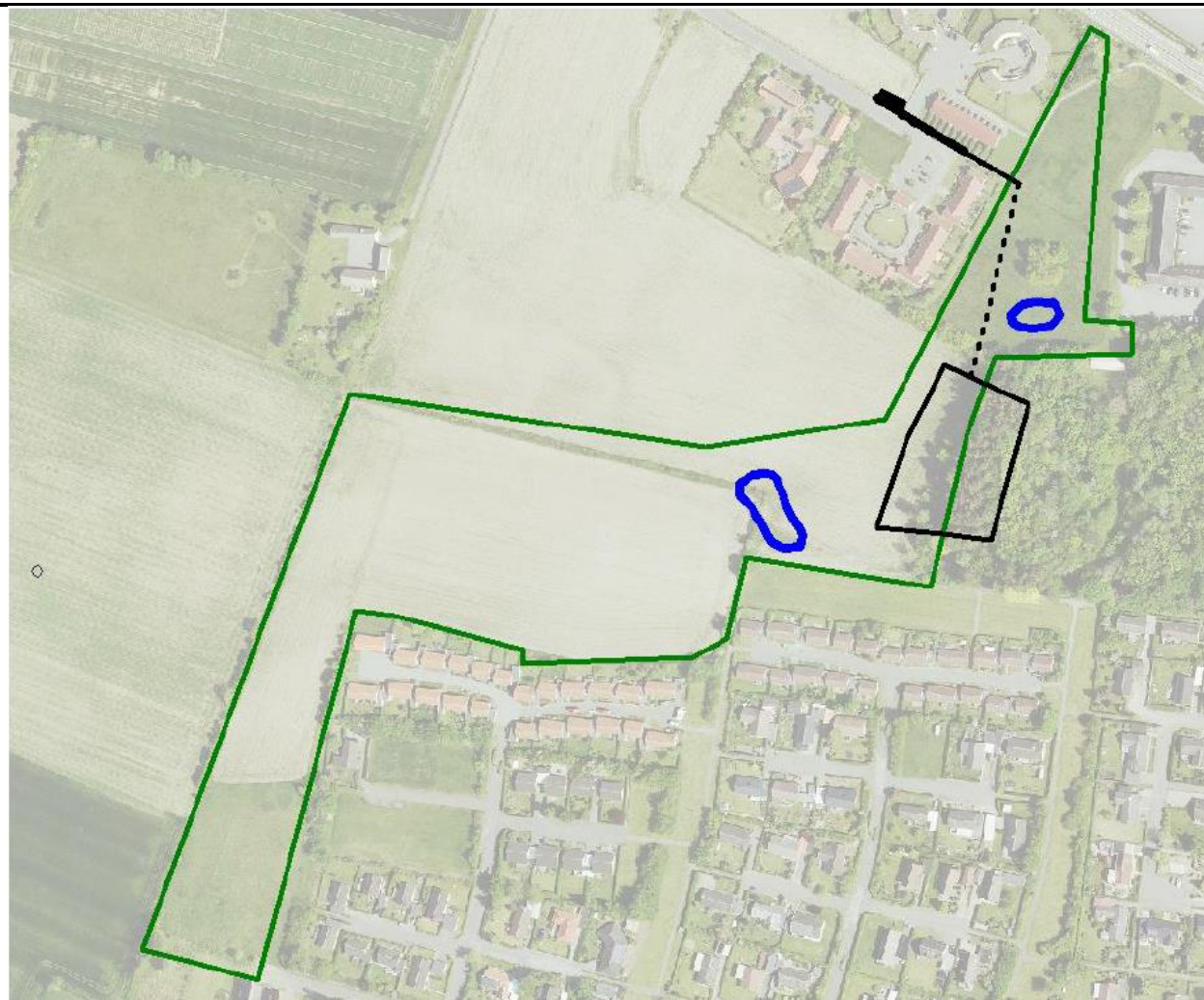

Kortbilag fra ansøgningens supplerende projektbeskrivelse (bilag 3) med angivelse af hundeskov (sort polygon), søer (blå polygoner) og offentlig vej/sti (sort streg og sort stiptet streg). Bemærk projektområdet er ændret, men placering af hundeskov, søer og sti fastholdes.

Forholdet til miljøvurderingsloven ¹		Ja		Nej	
Er anlægget opført på bilag 1 til miljøvurderingsloven				X	Hvis ja, er det obligatorisk VVM-pligtigt
Er anlægget opført på bilag 2 til miljøvurderingsloven		X			Hvis ja, skal der gennemføres en screening, hvis nej, er anlægget ikke omfattet af VVM-reglerne og skal derfor ikke screenes. Projektet er omfattet af pkt. 1 'Landbrug, skovbrug og akvakultur', litra d 'Nyplantning og rydning af skov med henblik på omlægning til anden arealudnyttelse
	Ikke relevant	Ja	Bør undersøges	Nej	Tekst
Anlæggets karakteristika:					
1. Arealbehovet i ha:					5,6 ha
2. Er der andre ejere end bygherre?				X	Bygherre er eneejer af matriklen
3. Det bebyggede areal i m ² og bygningsmasse i m ³	X				Ikke relevant
4. Anlæggets maksimale bygningshøjde i m:	X				Ikke relevant
5. Anlæggets kapacitet for så vidt angår flow og opbevaring af:					
Råstoffer – type og mængde:					Ingen
Mellemprodukter – type og mængde:					Ingen
Færdigvarer – type og mængde:					Ingen
6. Anlæggets kapacitet for strækingsanlæg:	X				Ikke relevant
7. Anlæggets længde for strækingsanlæg:	X				Ikke relevant

¹ LBK nr. 973 af 25/06/2020: Bekendtgørelse af lov om miljøvurdering af planer og programmer og af konkrete projekter (VVM)

8. Anlæggets behov for råstoffer – type og mængde:					
I anlægsfasen:					Opstilling af hegn om hundeskov
I driftsfasen:					Ikke relevant
9. Behov for vand – kvalitet og mængde:					
I anlægsfasen:					Ingen
I driftsfasen:					Ingen
10. Forudsætter anlægget etablering af yderligere vandforsyningskapacitet:				X	Ingen
11. Affaldstype og mængder, som følge af anlægget:					
Farligt affald:					Ingen
Andet affald:					Ingen
Spildevand:					Ingen
12. Kræver bortskaffelse af affald og spildevand ændringer af bestående ordninger:				X	Affald: Ikke relevant
				X	Spildevand: Projektområdet ligger indenfor et område, der i Spildevandsplan 2014-2021 er planlagt fælleskloakeret. Et kommunalt ejet område med en ændring af arealanvendelsen fra mark til skov inkl. hundeskov kan eventuelt udtages af spildevandsplanen, så grundejer skal etablere egen renseløsning, hvis der på et tidspunkt bliver behov for afløb (toilet, vask eller lignende). Af projektet fremgår det, at der bliver mulighed for at parkere langs offentlig vej og ved behov vil der eventuelt blive etableret p-pladser. Ved eventuel etablering af p-pladser, kan det være nødvendigt at søge tilladelse til afledning af vandet fra p-pladserne og der kan i tilladelsen blive sat krav om rensning af

					<p>vandet. Behovet for tilladelse afhænger af antal, udformning og belægning på p-pladserne.</p> <p>Der er i projektet ikke planer for at etablere toilet, håndvask eller andet, der kræver afløb til kloak. Der er heller ikke for nuværende planer om at etablere p-pladser.</p> <p>Bygherre oplyser, at ved et eventuelt fremtidig behov for p-pladser, vil belægningen blive stabilgrus. Bygherre er gjort opmærksom på behovet for eventuelle tilladelser.</p>
13. Overskrides de vejledende grænseværdier for støj:				X	<p>Skovrejsningsprojekter er generelt ikke projekter, der belaster omgivelserne med støj. Berørt myndighed vurderer, at en rekreativ, bynær skov med hundeskov ikke påvirker miljøet væsentligt.</p>
14. Overskrides de vejledende grænseværdier for luftforurening:				X	<p>Skovrejsningsprojekter er generelt ikke projekter, der belaster omgivelserne med luftforurening. Berørt myndighed vurderer, at en rekreativ, bynær skov med hundeskov ikke påvirker miljøet væsentligt.</p>
15. Vil anlægget give anledning til vibrationsgener:				X	<p>Skovrejsningsprojekter er generelt ikke projekter, der belaster omgivelserne med vibrationsgener. Berørt myndighed vurderer, at en rekreativ, bynær skov med hundeskov ikke påvirker miljøet væsentligt.</p>
16. Vil anlægget give anledning til støvgener:				X	<p>Skovrejsningsprojekter er generelt ikke projekter, der belaster omgivelserne med støvgener. Berørt myndighed vurderer, at en rekreativ, bynær skov med hundeskov ikke påvirker miljøet væsentligt.</p>
17. Vil anlægget give anledning til lugtgener:				X	<p>Skovrejsningsprojekter er generelt ikke projekter, der belaster omgivelserne med lugt. Berørt myndighed vurderer, at en rekreativ, bynær skov med hundeskov ikke påvirker miljøet væsentligt.</p>
18. Vil anlægget give anledning til lysgener:				X	<p>Skovrejsningen gennemføres uden behov for belysning, som i aften og nattetimer vil kunne oplyse naboarealer og omgivelser.</p>
19. Må anlægget forventes at udgøre en særlig risiko for uheld:				X	<p>Berørt myndighed vurderer, at der ikke er virksomheder i nærheden, som ville kunne give krav om sikkerhedszoner eller lignende.</p>

					<p>Berørt myndighed bemærker, at der skal være tilfredsstillende vejadgange til eventuelle bygninger.</p> <p>Bygherre er gjort opmærksom på forholdet om vejadgange. Bygherre bekræfter, at der ikke er planer om at opføre bygninger i projektet.</p>
Anlæggets placering					
20. Forudsætter anlægget ændring af den eksisterende arealanvendelse:		X			<p>Landbrugsjord tilplantes med skov og overgår til rekreativ, bynær skov.</p> <p>Berørt myndighed bemærker, at det fra et landbrugsmæssigt perspektiv er hensigtsmæssigt, at det er bynære landbrugsarealer, der tilplantes.</p> <p>Da skovrejsningen foregår bynært, vil der være en række af huse, der får en ændret udsigt. Udsigten vil ændres fra en udsigt over marker, bebyggelse i den vestlige udkant af Aakirkeby samt Almindingen nord for Aakirkeby til en udsigt over en smal græseng og skov. Udsigten kan opleves forskelligt og hvor nogle foretrækker det åbne landskab og lange kig, vil andre glæde sig over at bo nær skov, natur og rekreative muligheder. Den ændrede udsigt vurderes ikke i sig selv at være en væsentlig miljømæssig påvirkning. Det fremgår af punkt 33 nedenfor, at projektet ikke påvirker landskabstræk af historisk, æstetisk eller anden betydning.</p> <p>Overgang fra landbrug til rekreativ, bynær skov i projektområdet vurderes ikke at medføre en væsentlig miljøpåvirkning.</p>
21. Forudsætter anlægget ændring af en eksisterende lokalplan for området:				X	<p>Projektområdet er ikke lokalplanlagt. Umiddelbart syd for projektområdet er et område omfattet af Lokalplan nr. 00-04 Boligområde ved Elmevej.</p> <p>Skovrejsning i projektområdet er udformet, så det ikke medfører behov for at ændre i lokalplanen.</p>

<p>22. Forudsætter anlægget ændring af kommuneplanen:</p>				<p>X</p>	<p>Projektet strider ikke mod Kommuneplan 2020.</p> <p>Projektområdet er i Kommuneplan 2020 udlagt til Rammeområde 210.R.02 Kannikeskov. Rammeområdet er et rekreativt område. Umiddelbart nord for projektområdet er udlagt Rammeområde 210.B.05 Kannikevangen. Rammeområdet er et boligområde.</p> <p>Projektområdet ligger udenfor områder udpeget som skovrejsning uønsket i Kommuneplan 2020. Det ligger også udenfor områder udpeget med skovrejsning ønsket.</p> <p>Projektområdet ligger i forlængelse af en udpegning i Grønt Danmarkskort i Kommuneplan 2020. Det er den eksisterende bynære skov øst for projektområdet, der er udpeget som eksisterende natur i Grønt Danmarkskort.</p> <p>Projektområdet ligger i øvrigt ikke indenfor udpegninger af betydning for skovrejsning.</p> <p>Skovrejsning i projektområdet vurderes ikke at medføre behov for at ændre i rammeområder i Kommuneplan 2020 og strider heller ikke mod kommuneplanens udpegninger.</p>
<p>23. Indebærer anlægget behov for at begrænse anvendelsen af naboarealer ud over hvad der fremgår af gældende kommune- og lokalplaner:</p>				<p>X</p>	<p>Projektet vil ikke begrænse brugen af naboarealer.</p>
<p>24. Vil anlægget udgøre en hindring for fremtidig anvendelse af områdets råstoffer og grundvand:</p>				<p>X</p> <p>X</p>	<p>Råstoffer: Projektområdet ligger udenfor råstofområder udpeget i Råstofplan 2016.</p> <p>Grundvand: Projektområdet ligger udenfor områder med særlige drikkevandsinteresser (OSD), nærområde for vandindvinding, indvindingsområde udenfor OSD samt følsomme grundvandsområder.</p>

					Der er ingen private eller erhvervsmæssige vandindvindingsanlæg i projektområdet.
25. Indebærer anlægget en mulig påvirkning af sårbare vådområder:				X	Projektet berører ikke sårbare vådområder.
26. Er anlægget tænkt placeret inden for kystnærhedszonen:				X	Projektområdet ligger udenfor kystnærhedszonen.
27. Forudsætter anlægget rydning af skov:				X	<p>Projektet er skovrejsning på landbrugsjord.</p> <p>Der vil med projektet blive rejst ny skov på eksisterende landbrugsjord. Den nye skov grænser delvist op til en eksisterende skov omfattet af fredskovspligt.</p> <p>Der vil i projektområdet blive etableret en hundeskov med et hegn om. Hegnet bliver 1,4 meter i højden. Hegnet vil sikre, at løse hunde bliver indenfor indhegningen i hundeskoven, så mennesker og dyr ikke møder løse hunde i resten af skoven. Hegnet vil forhindre vildtets færdsel indenfor hundeskoven, men vil ikke hindre at vildtet kan færdes frit mellem den eksisterende skov og den nye skovrejsning.</p> <p>Påvirkning på skov vurderes at være positiv, men mindre væsentlig.</p>
28. Vil anlægget være i strid med eller til hinder for etableringen af reservater eller naturparker:				X	<p>Bornholms Regionskommune er ikke bekendt med, at der skulle være planer om naturpark, reservat eller lignende for området, hvor skovrejsningen ønskes udført.</p> <p>Projektets karakter vurderes ikke at være til hinder for etablering af naturpark eller reservat.</p>
29. Tænkes anlægget placeret i Vadehavsområdet:	X				Ikke relevant

30. Kan anlægget påvirke registrerede, beskyttede eller fredede områder –					
Nationalt:				X	Der er ikke naturtyper beskyttet efter § 3 i naturbeskyttelsesloven ² inden for projektområdet. De to nye søer, der etableres, vil blive omfattet af naturbeskyttelseslovens § 3. Der ligger en eksisterende § 3-beskyttet sø umiddelbart øst for projektområdet i det eksisterende fredskovsareal. Søen ligger i forvejen i skov og vurderes ikke at blive væsentlig påvirket af den nye skovrejsning.
Internationalt (Natura 2000):				X	Projektområdet er ikke beliggende i et Natura 2000-område, og afstanden til nærmeste Natura 2000-område er ca. 2,4 km. Projektet vurderes på grund af afstanden ikke at påvirke Natura 2000-områder.
Forventes området at rumme beskyttede arter efter bilag IV:				X	Bornholms Regionskommune har gennemgået de tilgængelige databaser Danmarks Naturdata (Miljøportalen), Naturbasen og Arter. Ingen af disse steder er der registreret Bilag IV-arter i projektområdet. Kommunen har heller ikke på baggrund af egne registreringer kendskab til forekomst af Bilag IV-arter i projektområdet eller umiddelbar nærhed heraf. Projektområdet udgøres hovedsagelig af landbrugsjord og vurderes ikke at rumme levesteder for Bilag IV-arter. Etablering af skov og søer i området vil øge naturværdien i området og arealets potentiale for på sigt at kunne udgøre et levested for arter på Bilag IV.
Forventes området at rumme danske rødlistearter:				X	Bornholms Regionskommune har gennemgået de tilgængelige databaser Danmarks Naturdata (Miljøportalen), Naturbasen og Arter. Ingen af disse steder er der registreret rødlistearter i projektområdet. Kommunen har heller ikke på baggrund af egne registreringer kendskab til forekomst af rødlistearter i projektområdet eller umiddelbar nærhed heraf. Etablering af skov og søer i området vil øge naturværdien i området og

² LBK nr. 240 af 13/3/2019: Lovbekendtgørelse om naturbeskyttelse

					arealets potentiale for på sigt at kunne udgøre et levested for arter på rødlisten.
31. Kan anlægget påvirke områder, hvor fastsatte miljøkvalitetsnormer allerede er overskredet:					
Overfladevand:				X	<p>Projektområdet berører et privat vandløb, som ifølge kommunens kortmateriale, har opstrøms forløb på matr.nr. 3lt, Aaker. Vandløbet leder mod vest. Vandløbet er ikke omfattet af 2 m bræmmer. Vandløbet er ikke målsat jf. Statens Vandområdeplaner (2015-2021).</p> <p>I den nordøstlige del af projektområdet ses en gammel drænforbindelse. Der kan være andre vandløb og dræn indenfor projektområdet.</p> <p>Ejer har ifølge vandløbslovens § 27 og § 35, pligt til at vedligeholde alle vandløb på ejendommen (det vil sige åbne vandløb, rørlagte vandløb og dræn) - også efter projektets gennemførelse, så skikkelse og vandføringsevne ikke ændres. Dette er for at sikre, at der ikke sker skade på anden mands ejendom.</p> <p>Ingen må foretage beplantning så nær rørlagte strækninger af vandløb (gælder også dræn), at der kan være fare for at de beskadiges eller tilstoppes jf. vandløbslovens § 6, stk. 3.</p> <p>Bygherre oplyser at skovrejsningsprojektet vil undgå beskadigelse af vandløb og dræn samt fortsætte vedligehold, så vandløbet og afvandingsevnen ikke påvirkes.</p> <p>Da der på denne måde tages hensyn til afvandingen i projektområdet, vurderes det, at skovrejsningen ikke vil medføre en forringelse af forholdene.</p>
Grundvand:				X	Projektområdet ligger udenfor områder med sårbare grundvandsreserver. Skovrejsning har generelt en beskyttende

Naturområder:				X	effekt for grundvand og vurderes at medføre en positiv, men mindre væsentlig påvirkning.
Boligområder (støj/lys og Luft):				X	Projektet påvirker ikke naturområder med fastsatte miljøkvalitetsnormer.
32. Tænkes anlægget etableret i et tæt befolket område:		X			Projektet indeholder ikke belysning i aften- og nattetimerne. Projektet påvirker ikke luftforholdene negativt og medfører ikke væsentlig støj.
32. Tænkes anlægget etableret i et tæt befolket område:		X			Projektet er en rekreativ, bynær skov. Projektet bidrager til mere bynær natur og giver flere friluftsmuligheder for borgere i Aakirkeby og omegn. Projektet vurderes at medføre en positiv påvirkning på både bynær natur og friluftsliv. Bornholms Regionskommune vurderer, at det ikke udgør miljøpåvirkninger af en sådan karakter og med et sådant omfang, at det kan medføre miljøvurderingspligt.
33. Kan anlægget påvirke:					
Historiske landskabstræk:				X	Der er ikke fortidsminder eller fortidsmindebeskyttelseslinje indenfor projektområdet.
Kulturelle landskabstræk:				X	Projektområdet ligger uden for udpegede kulturmiljøområder i Kommuneplan 2020.
Arkæologiske værdier/landskabstræk:				X	Der er ikke kendskab til oldtidsfund indenfor projektområdet. Bornholms Museum oplyser, at de gerne vil deltage når projektets to søer bliver gravet.
Æstetiske landskabstræk:				X	Projektområdet ligger udenfor udpegninger for større sammenhængende landskaber og særligt værdifulde landskaber i Kommuneplan 2020.
Geologiske landskabstræk:				X	Projektområdet ligger uden for udpegede geologiske interesseområder i Kommuneplan 2020.

34. Kan anlægget påvirke oversvømmelsesrisiko				X	Der er kun begrænsede markeringer på bluespotkort ³ i og omkring projektområdet. På den baggrund vurderer Bornholms Regionskommune, at der ikke er en væsentlig oversvømmelsesrisiko i projektområdet og skovrejsning ikke medfører øget risiko.
Kendetegn ved den potentielle miljøpåvirkning					
35. Er området, hvor anlægget tænkes placeret, sårbar overfor den forventede miljøpåvirkning:				X	De forventede miljøpåvirkninger (kryds i rødt felt) fremgår af ovenstående som: Ændret arealanvendelse (punkt 20) Etablering i tætbeholdt område (punkt 32) Det vurderes, at området ikke er sårbart overfor den forventede miljøpåvirkning. Se i øvrigt punkt 20, punkt 32 og punkt 33.
36. Er der andre anlæg eller aktiviteter i området, der sammen med det ansøgte medfører en påvirkning af miljøet (Kumulative forhold):				X	Der er ikke kendskab til andre projekter i området, som sammen med skovrejsningsprojektet vil medføre en væsentlig påvirkning af miljøet.
37. Er der andre kumulative forhold?				X	Skovtilplantning på det pågældende areal vil bidrage positivt til Bornholms samlede CO ₂ regnskab. Den kumulative effekt vurderes at være positiv, men ikke væsentlig.
38. Den forventede miljøpåvirknings geografiske udstrækning i areal:					5,6 ha skovrejsningsområde
39. Omfanget af personer der forventes berørt af miljøpåvirkningen:					18-20 naboejendomme i første række til skovrejsningsprojektet vil opleve en ændret udsigt fra deres bolig.

³ Et 'blue spot' er et område i terrænet, der ikke har naturligt afløb. Blue spot-områder kan give problemer, når det regner kraftigt, fordi vandet ikke kan ledes væk og derfor bliver opstuvet på terrænet. Et bluespot-kort er en digitalisering af disse afløbsløse lavninger. Den digitale analyse sker på baggrund af en højdemodel og parametre som lavningernes areal og dybde. (Forklaring fra klimatilpasning.dk drevet af Miljøministeriet/Miljøstyrelsen).

					<p>Beboere i Aakirkeby og omegn vil opleve en ny rekreativ mulighed i deres nærområde.</p> <p>Hundeejere fra hele Bornholm vil opleve en ny mulighed for hundeluftning. Omfanget vil mindskes jo større afstanden til området bliver.</p>
40. Vil den forventede miljøpåvirkning række ud over kommunens område:				X	<p>Skovrejsningsprojektet har alene lokal påvirkning i projektområdet og omgivelserne til dette hvad angår bynær natur.</p> <p>Hvad angår de øgede rekreative muligheder, og herunder særligt hundeskoven, forventes påvirkningen at række langt ud på Bornholm, men påvirkningen forventes ikke at række ud over kommunens område.</p>
41. Vil den forventede miljøpåvirkning berøre nabolande:				X	<p>Skovrejsningsprojektet har alene lokal påvirkning i projektområdet og omgivelserne til dette hvad angår bynær natur.</p> <p>Hvad angår de øgede rekreative muligheder, og herunder særligt hundeskoven, forventes påvirkningen at række langt ud på Bornholm, men påvirkningen forventes ikke at række ud over kommunens område.</p>
42. Forventes miljøpåvirkningerne at kunne være væsentlige –					
Enkeltvis:				X	Den ønskede skovrejsning vurderes at medføre mindre påvirkninger på miljøet, som ikke enkeltvis kan anses for væsentlige.
Eller samlet:				X	Den ønskede skovrejsnings enkelte påvirkninger på miljøet vurderes ikke samlet set at være væsentlige.
43. Må den samlede miljøpåvirkning betegnes som kompleks:				X	Der er ganske få miljøfaktorer, som vurderes at kunne blive påvirket og påvirkningerne vurderes ikke væsentlige.
44. Er der stor sandsynlighed for miljøpåvirkningen:		X			Det er meget sandsynligt at arealanvendelsen vil ændres fra landbrug til rekreativ skov.

45. Er påvirkningen af miljøet –					
Varig:		X			Bornholms Regionskommune vil efter endt skovrejsning anmode om at få pålagt fredskovspligt, hvilket medfører at arealet skal drives som skov fremadrettet.
Hyppig:				X	Anlægsarbejdet udføres én gang. Dog vil pasning af beplantningen af hensyn til de rekreative muligheder forventeligt forekomme fremadrettet.
Reversibel:				X	Fredskovspligten sikrer arealet som fremtidig skov.
Konklusion					
Giver resultatet af screeningen anledning til at antage, at det anmeldte projekt vil kunne påvirke miljøet væsentligt, således at det er VVM-pligtigt:				X	<p>Bornholms Regionskommune vurderer, at der ikke skal gennemføres en miljøvurdering (VVM) i forbindelse med den ansøgte aktivitet.</p> <p>Afgørelsen er begrundet i:</p> <ul style="list-style-type: none"> • At projektet ikke strider mod den planlægningsmæssige anvendelse af området. • At der ikke vurderes at være væsentlige miljøpåvirkninger af projektet. • At projektet ikke vil påvirke udpegningsgrundlaget for Natura 2000-områder eller Bilag IV-arter • At der ikke er kendskab til yderligere projekter, der sammen med skovrejsningen kan medføre en væsentlig kumulativ effekt.

Dato: 20. december 2021

Sagsbehandler: Mette Nordvig Sonne