

Til sagen

Bornholms Regionskommune
Center for Natur, Miljø og Fritid
Natur og miljø
+45 56 92 22 08
nm@brk.dk
www.brk.dk
CVR: 26 69 63 48

26. maj 2021

J. nr. 06.02.03P19-0054

Projektforslag: Vandløbsregulering

Bornholms Regionskommune, Center for Natur, Miljø & Fritid, har den 9. april 2021, modtaget en ansøgning fra Naturstyrelsen Bornholm, om nedlægning af grøfter i Slotslyngen skov, matr. 15a, Slotslyngen, Allinge-Sandvig Jorder. Matriklen er ejet af Naturstyrelsen.

Ansøgningen behandles efter vandløbslovens¹ §§ 16-17, der omhandler regulering af vandløb samt kapitel 2 og 5 i bekendtgørelse om vandløbsregulering og –restaurering mv.²

Formål

Formålet med projektet er at fremme den naturlige hydrologi i området.

Nordbornholm har en meget høj biodiversitet og er kun grøftet i begrænset omfang. Den naturlige hydrologi er en grundlæggende forudsætning for at højne biodiversiteten i den pågældende skov i Slotslyngen. Nedlægningen af grøfter vil særligt gavne habitatnaturtyperne skovbevoksede tørvemoser og levestedet for Stor Vandsalamander.

Projektområdet

Projektområdet ligger i Slotslyngen skov på matr. 15a, Slotslyngen, Allinge-Sandvig Jorder, lige nordvest for Finnedalsvej. Projektområdet ses indenfor den hvide stiplede cirkel på følgende kort:



Figur 1: Kortet viser projektområdet indenfor den stiplede hvide cirkel (Kilde: Kortinfo).

¹ LBK nr. 127 af 26/01/2017.

² BEK nr. 834 af 27/06/2016.

Grøfterne, som bliver nedlagt i projektet, fremgår med grønt på følgende oversigtskort. Det er kun grøft 2, der kræver en tilladelse. De øvrige grøfter er ikke vandløb efter vandløbslovens bestemmelser.

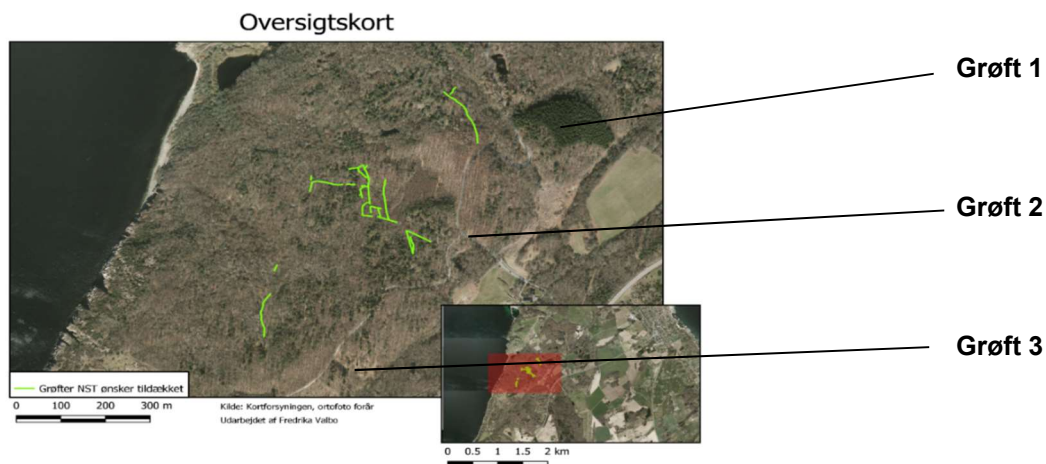

Figur 2: Oversigtskort, der viser placeringen af de forskellige grøfter, der ønskes nedlagt (kilde: Naturstyrelsen).

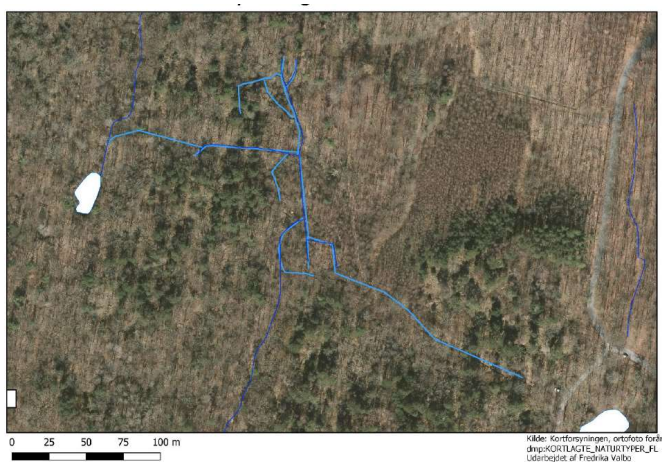

Figur 3: Kortet viser grøfterne, der nedlægges ifm. projektet (dueblå streger) samt registrerede tilledende og fraledende vandløb (mørkeblå streger) (Kilde: Naturstyrelsen).

Ansøgningen omfattet følgende:

- Nedlægning af 800 m grøfter (se bilag).
- Grøfterne lukkes punktvis således, at strækninger, hvor der allerede er etableret tørvemos ikke dækkes til. Herved får mosserne mulighed for at sprede sig.
- Jorden tages fra pukler over grøfternes kronekant. Yderligere jord hentes inden for samme ejendom.

Besigtigelse

Bornholms Regionskommune har den 3. februar 2021, foretaget en besigtigelse af projektområdet sammen med Naturstyrelsen.

Ved besigtigelsen blev det bemærket, at alle grøfterne lå i en tydelig terrænfordybning. Det var anlagte grøfter, som var etableret med formålet at modtage og aflede vand fra skoven. Det var et netværk af smågrøfter, som løb gennem en klippe rig skovbund i et fugtigt område. Grøfterne varierede både i størrelse (ca. 0,5 - 1 m bredde – 0,5 - 1 m dybde) og i vandmængde. Det var svært at vurdere, om der var vandføring i alle grøfterne. Grøfterne længst mod nordvest var de mest vandholdige. Vandet samlede sig nedstrøms i en mindre naturligt skabt dam. Vandet kunne ikke strømme videre herfra, da afløbet var blokeret. Der sås vegetation i grøfterne, bl.a. tørvemos.

Målsætning

Grøfterne er ikke målsat jf. Statens Vandområdeplaner (2015-2021). Grøfterne hverken modtager eller afleder vand til målsatte vandløb.

Naturbeskyttelse

Grøfterne er ikke omfattet af naturbeskyttelseslovens § 3. Det nærmeste område, der er beskyttet jf. § 3, er en sø, der ligger ca. 80 m mod nord (figur 4).

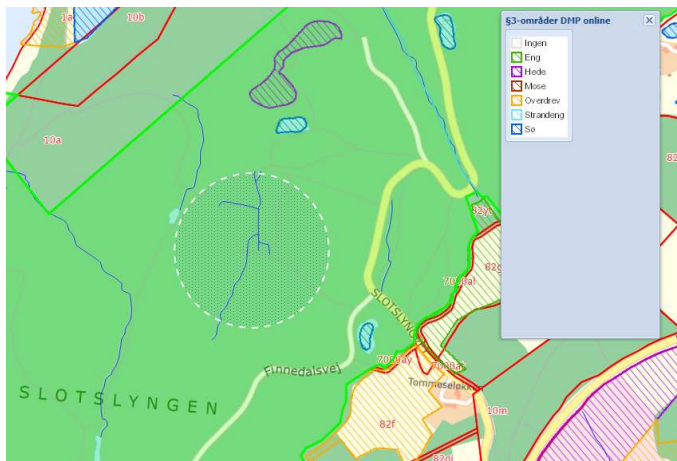

Figur 4: Kortet viser projektområdet (hvid stiplede cirkel) og de områder, som er naturbeskyttet jf. § 3 (Kilde: Kortinfo).

Projektet ligger indenfor Natura 2000 område nr. 184: Hammeren og Slotslyngen. Naturtyperne indenfor projektområdet og eksternt, ses på følgende kort (figur 5):

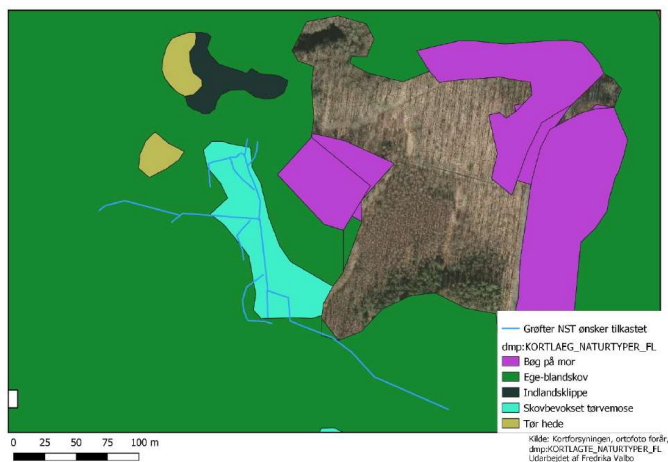

Figur 5: Kortet viser grøfterne som Naturstyrelsen ønsker nedlagt, samt diverse naturtyper jf. Natura 2000 (Kilde: Naturstyrelsen).

Fredninger og byggelinjer

Der er ikke registreret fredninger indenfor projektområdet ifølge det kortmateriale, som kommunen har tilgængeligt. Den nærmeste fredning ligger ca. 100 m mod nord. Der er tale om en 100 m beskyttelseszone omkring et fortidsminde (figur 6).



Figur 6: Kortet viser projektområdet (hvid stiplet cirkel) og 100 m zoner omkring fredede fortidsminder udenfor projektområdet (cirkler med sort kontur) (kilde: Kortinfo).

Projektet berører ingen byggeplaner udover kystnærhedszonen, som er gældende for hele Bornholm.

Afvandings- og afstrømningsmæssige konsekvenser

Strømningsvejene viser, at grøfterne afvander mod nordvest (figur 7). Ved nedlægning af grøfterne, vil vandspejlet stige lokalt i skoven. Der vil hverken være afvandingsmæssige- eller afstrømningsmæssige konsekvenser forbundet med projektet. Vandløbsoplandet skiller nord for Finnedalsvej. Grøfterne har dermed stort set intet opland. Projektet vil dermed ikke påvirke afvandingen nedstrøms. Afstrømningsmæssigt har der ikke været tillægning til nedstrøms vandløb i mange år, da afvandingen fra dammen er blokeret. Vandet har derfor været tilbageholdt tildels i grøfterne og i skovbunden.

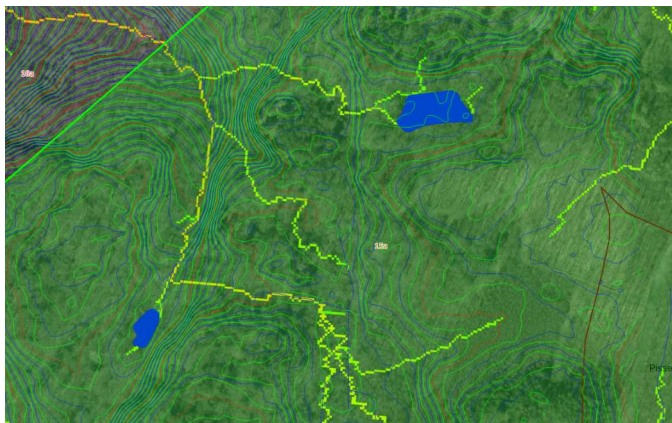

Figur 7: Kortet viser vandets naturlige strømningsveje (grønne-gule og orange zigzaggede linjer) (kilde: Kortinfo).

Overblik over udgifterne og fordelingen af disse

Ansøger forestår udgifterne i forbindelse med projektets gennemførelse.

Tidsplan

Skal gennemføres i tørre perioder for at ødelægge mindst muligt af strukturen i skov/sumpene.

Høring mv.

Projektredøgørelsen vil være i offentlig høring på kommunens hjemmeside i 4 uger. Eventuelle bemærkninger eller indsigelser til ansøgningen, kan sendes via e-mail til nmf@brk.dk eller til Center for Natur, Miljø & Fritid, Skovløkken 4, 3770 Allinge, att. Tine Kent Egedal.

Bemærkningerne skal være kommunen i hænde senest: **24. juni 2021**.

Videre behandling af ansøgningen

Når høringsperioden er slut, vil Center for Natur, Miljø og Fritid tage endelig stilling til ansøgningen. Når der træffes en afgørelse, vil kommune tage hensyn til samtlige afvandingsinteresser ved vandløbet. Det vil samtidig sikres, at projektet er foreneligt med hensynet til den miljømæssige målsætning, som vandløb kan være underlagt.

Vandløbsmyndighedens godkendelse af et projekt, der forudsætter tilladelse eller godkendelse efter bestemmelser i naturbeskyttelsesloven, miljøbeskyttelsesloven, vandforsyningsloven eller fiskeriloven kan først meddeles, når der foreligger afgørelse efter disse.

Venlig hilsen

Center for Natur, Miljø og Fritid.

Bilag:

Groft 2:

