

16. april 2018

J. nr. 06.02.16P19-0001

Tilladelse til renovering af bro ved Segenvej, UF at tilløb til Tingsted Å

Bornholms Regionskommune, Center for Natur, Miljø og Fritid giver hermed tilladelse til regulering af unavngivet vandløb efter vandløbslovens¹ § 16 og 17 i forbindelse med renovering af bro nr. 1518, hvor Segenvej krydser et tilløb til Tingsted Å, beliggende på matr. nr. 7000 c, Vestermarie.

Tilladelse gives på følgende vilkår:

- Projektet er udført som beskrevet i ansøgningen og tilladelsen
- Bornholms Regionskommune, Center for Ejendomme og Drift forestår alle udgifter i forbindelse med arbejdets udførelse. Efterfølgende vedligeholdelse af broen og vandløbsbund påhviler samme.

Sagsfremstilling

Broconsult A/S har på vegne af Bornholms Regionskommune, Center for Ejendomme og Drift, den 16. januar 2018 ansøgt om at renovere bro nr. 1518, Segenvej, som er en underføring af tilløb til Tingsted Å.

Det ansøgte er i ansøgningen beskrevet som følgende:

Den eksisterende underføring er et V800 mm betonrør med en rørlængde på ca. 20 m. Røret er præget af forskudte endeelementer samt delvist væltede frontmure, udskiftning af disse elementer vurderes nødvendig.

Den midterste del af rørunderføringen (ca. 16 m) er intakt og skal ikke udskiftes.

De nye endeelementer består af V800 mm forstærket IG-betonrør. De nye rør monteres i sektioner af 2,25 m og føres 1,5-2,0 m længere ud end de nuværende. Erosionssikring ved ind- og udløb etableres med stensætning af afrundede store marksten.

De nye rørelement tilpasses længdefaldet på eksisterende rør.

Arbejdet forventes udført i sommeren 2018. Segenvej tillades afspærret med ½-vejsspærring i en periode på ca. 2 uger.

Tørholdelse forventes udført i max 5 dage. Tørholdelsen forudsættes udført i en tør periode, hvor vandløbet kan opstemmes med lerdæmninger ved ind- og udløb. Dæmningerne lukkes i arbejdstiden og åbnes for gennemløb ved endt arbejdsdag. Hvis opdæmningen resulterer i forhøjet vandstand i løbet af arbejdsdagen, åbnes dæmningen for gennemløb.

¹ Lovbekendtgørelse nr. 127 af 26/01/2017



Figur 1. Bro nr. 1518.

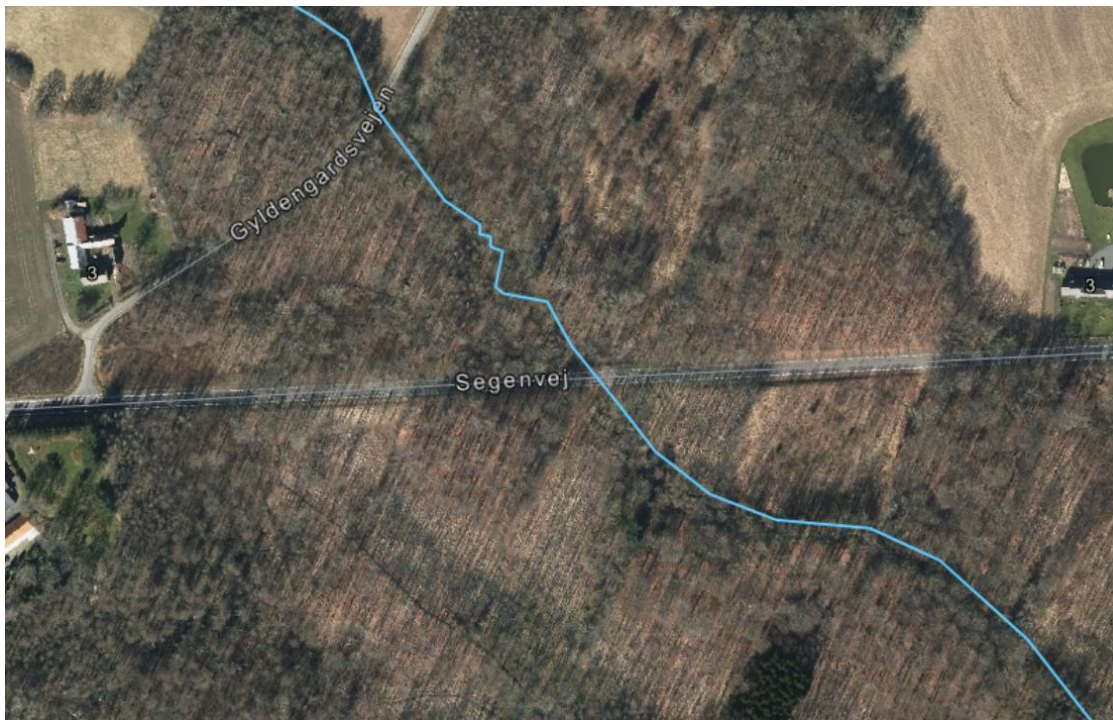

Figur 2. Luffoto. Det beskyttede vandløb ses med blå streg.

Ansøgningen omfatter således følgende:

- Tørholdelse af brostedet
- Delvis udgravning og nedbrydning af frontmure og de yderste rør
- Nedlægning af nye rør ved ind- og udløb
- Ved montering af endeelementer, føres de nye rør 1,5-2,0 meter længere ud end de nuværende
- Etablering af stensætning ved ind- og udløb med store marksten
- Retablering af vejanlæg

Center for Natur, Miljø og Fritid vurderer, at den ansøgte broreovering medfører en fysisk ændring af vandløbet, og at det ansøgte derfor kræver tilladelse til regulering efter vandløbslovens §§ 16 og 17.

Natur- og miljømæssige interesser

Ifølge det kortmateriale, som kommunen har tilgængeligt, berører projektet ingen fredninger. Projektområdet ligger inden for en skovbyggelinje, men det kræver ikke dispensation.

Tilløbet til Tingsted Å er et lille vandløb med jævne faldforhold. Vandløbets samlede økologiske tilstand er dårlig, med moderat økologisk tilstand for smådyr (DVF1) og dårlig økologisk tilstand for fisk. Vandløbet er målsat i Vandområdeplanerne (2015-2021) med god økologisk tilstand. Vandløbet er ikke befisket af DTU.

Vandløbet er registreret jf. § 3 i naturbeskyttelsesloven som beskyttet vandløb.

Projektet foregår ikke i et Natura 2000 område. Center for Natur, Miljø og Fritid er ikke bekendt med, at der er registreret Bilag IV-arter i vandløbet.

Kommunens bemærkninger

Det er Center for Natur, Miljø og Fritids vurdering, at der er tale om særlige omstændigheder, idet projektet omhandler renovering og sikring af en bro, som er en del af en offentlig vej.

Arbejdet med renovering af vandløbsbygværket består i montering af nye rør – endeelementer – ved ind- og udløb. De nye rør føres 1,5-2 m længere ud i vandløbet end de eksisterende. Endvidere etableres der stensætning ved ind- og udløb med store rundede marksten.

En forlængelse af rørunderføringen broen med 1,5-2 m i hver ende, er i udgangspunktet en forringelse i forhold til den naturlige vandløbsbund, idet det ikke giver samme muligheder for naturlig dynamik og variation i vandløbsbunden og dermed ikke samme udbud af potentielle leve- og opholdssteder.

Center for Natur, Miljø og Fritid vurderer imidlertid, at tiltagene er nødvendige for at mindske erosion af vandløbsbygværket. Der ændres ikke på rørdiameteren i forhold til udgangspunktet. Stensætningen ved ind- og udløb medvirker til at skabe et mere varieret underlag, som kan bidrage til at øge iltningen af vandet.

Vandløbet tørholdes i en begrænset og tør periode i sommerhalvåret, hvor der i forvejen er mindre vandføring. Der sikres jævnligt vandføring i vandløbet i de dage, hvor arbejdet står på.

Center for Natur, Miljø og Fritid er ikke bekendt med, at der er registreret Bilag IV-arter i vandløbet. Idet projektet ikke vurderes at påvirke vandløbet udover helt lokalt, vurderes det ikke at medføre nogen væsentlig påvirkning af åens potentiale som levested for Bilag IV-arter.

Vandløbet er registreret som beskyttet vandløb jf. § 3 i naturbeskyttelsesloven. Kommunen har givet dispensation fra naturbeskyttelseslovens § 3 til brorenovering. Klagefristen er udløbet. Projektet er ikke blevet påklaget.

På baggrund af ovenstående vurderer Center for Natur, Miljø og Fritid, at renoveringsprojektet og det nye anlæg, selv om det medfører en lokal påvirkning, ikke vil medføre nogen væsentlig påvirkning af vandløbets planter og dyr eller afgørende forandring af tilstanden i området. Det vurderes endvidere, at det nye anlæg ikke vil medføre nogen ændringer for vandløbets vandføringsevne.

På denne baggrund gives der hermed tilladelse i henhold til vandløbslovens §§ 16 og 17, der omhandler regulering af vandløb og anlæg af nye vandløb.

Klagevejledning

Bornholms Regionskommunes afgørelser efter vandløbsloven (§§ 80-84) kan påklages til Miljø- og Fødevareklagenævnet, bortset fra afgørelser om erstatning og andre økonomiske spørgsmål, der kan påklages til Taksationskommissionen for Bornholm (vejlovens § 123).

Afgørelser efter vandløbslovens § 54 a er undergivet såkaldt begrænset prøvelse. Det betyder, at Miljø- og Fødevareklagenævnet kun kan tage stilling til, om der foreligger et ulovligt forhold i vandløbslovens forstand.

Miljø- og Fødevareklagenævnet

Denne afgørelse kan med hensyn til de forhold, som er afgjort efter vandløbsloven med tilhørende bekendtgørelser, påklages til Miljø- og Fødevareklagenævnet i 4 uger.

En klage indgives ved digital selvbetjening i [Klageportalen](#). En klage er indgivet, når den er tilgængelig for myndigheden i Klageportalen. Miljø- og Fødevareklagenævnet skal som udgangspunkt afvise en klage, der kommer uden om Klageportalen, hvis der ikke er særlige grunde til det. Det er muligt at blive fritaget for at bruge Klageportalen ved at sende en begrundet anmodning til Bornholms Regionskommune. Anmodningen videresendes herefter til Miljø- og Fødevareklagenævnet, som afgør, om den kan imødekommes.

Det er en betingelse for Miljø- og Fødevareklagenævnets behandling af en klage, at den klageberettigede indbetaler et gebyr på 900 kr. (private) og 1.800 kr. (virksomheder og organisationer) til Miljø- og Fødevareklagenævnet. Klagegebyret reguleres hvert år efter satsen for det generelle pris- og lønindeks fastsat af Finansministeriet. Gebyret opkræves af Nævnenes Hus, og betalingen skal ske ved elektronisk overførsel eller ved giroindbetaling. Gebyret skal indbetales inden for en fastsat frist. Hvis gebyret ikke indbetales inden udløbet af fristen, afvises klagen.

Klagegebyret tilbagebetales, hvis:

- Klagesagen fører til, at den påklagede afgørelse ændres eller ophæves
- Klager får helt eller delvist medhold i klagen
- Klagen bliver afvist, fordi klagefristen er overskredet
- Klager ikke er klageberettiget
- Klagen ikke er omfattet af Miljø- og Fødevareklagenævnets kompetence

Klagefristen er 4 uger fra den dag, afgørelsen er meddelt. Er afgørelsen offentligt bekendtgjort, regnes klagefristen dog altid fra bekendtgørelsen. Klagefristen udløber ved midnat på dagen for klagefristens udløb. Hvis klagefristen udløber på en lørdag eller en helligdag, forlænges fristen til den følgende hverdag.

En tilladelse må ikke benyttes, før klagefristen er udløbet. En rettidig klage har opsættende virkning for den påklagede afgørelse, medmindre klagemyndigheden bestemmer andet.

Klageberettigede er:

- Den, afgørelsen er rettet til
- Enhver, der må antages at have en individuel, væsentlig interesse i sagens udfald
- En berørt nationalparkfond oprettet efter lov om nationalparker
- Lokale foreninger og organisationer, som har en væsentlig interesse i afgørelsen
- Landsdækkende foreninger og organisationer, hvis hovedformål er beskyttelse af natur og miljø
- Landsdækkende foreninger og organisationer, som efter deres formål varetager væsentlige rekreative interesser, når afgørelsen berører sådanne interesser

Taksationskommissionen

Klage over erstatning og andre økonomiske spørgsmål indgives skriftligt til Bornholms Regionskommune, Center for Natur, Miljø og Fritid, Skovløkken 4, Tejn, 3770 Allinge eller på nm@brk.dk, som videresender den til Taksationskommissionen for Bornholm med den påklagede afgørelse og det materiale, der er indgået i sagens bedømmelse.

Kopi af brev sendt til:

Danmarks Naturfredningsforening
Danmarks Naturfredningsforening, Lokalkomité Bornholm
Dansk Ornitologisk Forening
Dansk Ornitologisk Forening, Lokalafdeling Bornholm
Danmarks Sportsfiskerforbund
Bornholms Sportsfiskerforening
Friluftsrådet Bornholm

Venlig hilsen

Tine Kent Egedal
Biolog